ORGANISME
DE BASSIN VERSANT
DU FLEUVE SAINT-JEAN

Le lac Bleu à St-Honoré-de-Témiscouata. Photo: Marco Beaulieu

RAPPORT ANNUEL 2015-2016

Mot du président

Bonjour à vous tous membres de l'Organisme de bassin versant du fleuve Saint-Jean. Encore cette année, de nombreuses tâches ont été effectuées par notre équipe de travail afin de mettre en application différents volets du plan directeur de l'eau: forum sur les lacs du Haut Saint-Jean, accompagnement de groupe de riverains, développement de projet de mise en valeur de marais, réalisation de documents informatifs, élaboration de carnets de santé des lacs, rencontres d'information sur la protection des plans d'eau (marnage, stations de lavage, espèces exotiques envahissantes), demande de financement, échange avec nos partenaires transfrontaliers...ne sont qu'une partie des tâches qui ont été à l'agenda cette année.

Je suis fier de voir que notre organisme, qui a pris naissance il y 6 ans, est maintenant identifié par le milieu comme un partenaire dans la réalisation de nombreux projets et ce dans l'ensemble de notre territoire. Cette façon de faire témoigne de la qualité des connaissances que nous avons sur notre milieu et du rôle que nous avons comme organisme de concertation.

Je ne veux passer sous silence le rôle que nous avons comme administrateur à interpeler nos élus politiques afin que soit préservée l'entièreté des budgets qui nous sont nécessaires pour la bonne réalisation des mandats qui nous sont attribués. A quoi bon avoir investi dans la réalisation d'un plan d'action lorsque le temps venu, on délaisse sa mise en œuvre?

Je tiens à remercier les membres du conseil d'administration pour leur confiance au cours des dernières années lors de mon passage à la présidence et bonne continuité à notre organisme de bassin versant!

Yves Marquis

Mot du directeur

« Accéder à la connaissance pour mieux protéger » est la devise qui nous a guidée au cours de l'année.

La pression augmente de plus en plus sur le fleuve Saint-Jean par l'augmentation remarquable de la quantité de matières dangereuses qui y transite ou qu'on envisage d'y faire transiter (pétrole par train et oléoduc). L'écosystème bien préservé pourrait-il se relever en cas de dégâts importants? Est-ce que les pertes surpasseraient les gains? Cette année à l'OBV du fleuve Saint-Jean, nous avons voulu travailler à sensibiliser la population au risque réel et anticipé de contamination du milieu naturel ainsi qu'à développer notre expertise pour rendre accessible la connaissance sur les lacs et rivières.

Le bassin du fleuve Saint-Jean est un système hydrographique grandiose et fascinant, des ruisseaux de montagnes des Appalaches jusqu'à son estuaire salé donnant sur la baie de Fundy. Pour l'eau du Saint-Jean, il n'y a pas de frontières, pas plus qu'il y en a pour ce qui se déplace avec l'eau : poissons non-indigènes, contaminants, nutriments en excès, semences de plantes exotiques, etc. C'est pour ça qu'une véritable gestion de l'eau dans le bassin du Saint-Jean passe par une gestion transfrontalière. Voici un des sujets qui nous occupera dans la nouvelle année pour une meilleure gestion des espèces envahissantes, la prévention du risque et l'adaptation aux changements climatiques.

Michel Grégoire

Conseil d'adminisatration

Siège	Nom, fonction, secteur représenté
1	Martine Lévesque, mairesse de Saint-Marc-du-Lac-Long, MRC de Témiscouata
2	Carmen Massé, mairesse de Saint-Elzéar-de-Témiscouata, MRC de Témiscouata
3	Réal Bolduc, maire de Saint-Just-de-Bretenières, MRC de Montmagny
4	Mario Leblanc, maire de Saint-Pamphile, MRC de l'Islet
5	Denis Lévesque, maire de Mont-Carmel, MRC de Kamouraska Substitut : Valérie Labrecque, responsable de la gestion de l'eau, MRC de Kamouraska **SECRÉTAIRE**
6	Denis Boutin, maire de Sainte-Sabine, MRC des Etchemins Substitut : Adélard Couture, maire de Saint-Camille-de-Lellis, MRC des Etchemins
7	Vacant, Première nation Malécite de Viger
8	Julie Desjardins, chargée de projets environnementaux à la Société d'aménagement de la rivière Madawaska et du lac Témiscouata (SARMLT), Environnement
9	Pierre Daigneault, agent de développement économique (Monts Venteux) Développement économique **TRÉSORIER**
10	Francis Albert, dir. gén. au Groupement forestier de Témiscouata, Forêt Grand Portage Substitut : Martin Bélanger, ingénieur forestier au Groupement forestier de Témiscouata
11	Daniel Racine, Table GIRT de la Chaudière-Appalaches, Forêt Appalaches
12	Yves Marquis, Ferme Gérald Marquis inc., Agriculture & agroalimentaire **PRÉSIDENT**
13	William Lavoie-Strong, Club ACER et Les Jardins d'la Caldwell, Agriculture &agroalimentaire
14	Jean Garneau, Association des résidents du lac de l'Est (ARLE) Tourisme, loisirs et regroupement de riverains Substitut : Sandra Chenel, ARLE
15	Carl Raymond, Œil de Lynx du Haut-Madawaska, Faune **VICE-PRÉSIDENT**
16	Armor Dufour, Citoyen **ADMINISTRATEUR C.E.**
17	Benoît Dumont, Citoyen
18	Thomas Kysilka, coordonnateur gestion de l'eau, Conseiller, MRC Rivière-du-Loup
19	Paul Côté, analyste, Conseiller, MDDELCC, Chargé de bassin Bas St-Laurent
20	Édith Pilon, biologiste, Conseillère, MFFP
21	En attente d'un(e) représentant(e), Conseiller, MAPAQ
22	Nadia Turcotte, conseillère en aménagement du territoire, Conseillère, MAMROT
23	En attente d'un(e) représentant(e), Conseiller/Conseillère MSSS
N/A	Vacant, Observateur/Observatrice, Nouveau-Brunswick

Mission: Veiller à l'amélioration ou au maintien de la qualité de l'eau et des écosystèmes aquatiques

Mandat: Élaborer et mettre à jour un Plan directeur de l'eau (PDE), en faire la promotion et faire le suivi de sa mise en œuvre.

Permanence et contrats de travail

En 2015 – 2016, les deux employés permanents de l'OBV : Michel Grégoire, directeur et Anne Allard-Duchêne, coordonnatrice au PDE ont été en poste toute l'année. M. Yan Marceau, employé à contrat comme agent de programmes et renouvelé annuellement, a été en poste la majeure partie de l'année. Ayant travaillé à contrat pour l'OBV en 2014 – 2015 comme spécialiste en développement stratégique, madame Anne Lévesque a quitté pour un poste de directrice de l'Institut canadien des rivières (*Canadian Rivers Institute*) à Fredericton, organisation avec laquelle nous avons de plus en plus de collaborations.

Nous tenons à remercier madame Nathalie Morin, géomaticienne, qui a réalisé à contrat la cartographie de l'outil de sensibilisation au transport d'hydrocarbures. Nous avons également accueilli madame Noura Drouin comme employée d'été. Étudiante en géographie, Noura a contribué à jeter les bases de notre modèle de carnet de santé de lacs. De passage à l'OBVFSJ pour 2 semaines, madame Jessica Boursier, stagiaire en Master 2 en environnement a travaillé à documenter les impacts du passage envisagé de l'oléoduc Énergie Est sur l'écosystème de la rivière Cabano. Un merci spécial à madame Carole Morency de Morency Massé inc., qui fait la comptabilité pour l'OBVFSJ.

Rapport d'activités 2015—2016

Exploration jeunesse des rivières

Grâce à une subvention du fond jeunesse Témiscouata, nous avons organisé une journée de découvertes au Parc national du Lac-Témiscouata et sa splendide rivière Touladi avec les groupes scouts de Cabano. Des naturalistes de la station scientifique Aster et de l'Association forestière bas-laurentienne ont fait découvrir aux jeunes les trésors cachés de l'écosystème bordant la rivière.

Projet de tour d'observation au marais Léverrier

Nous avons entamé durant l'année les démarches pour la réalisation d'un ambitieux projet de tour d'observation ornithologique et de mise en valeur du plus important milieu humide de notre zone de gestion. C'est avec des partenaires tels la MRC de l'Islet, la municipalité de Saint-Adalbert, Canards illimités Canada, la fondation Hydro-Québec et Bois Daaquam que nous avons initié les démarches qui se poursuivront durant la prochaine année.

Rapport d'activités 2015—2016 (suite)

Outil cartographique de sensibilisation au transport d'hydrocarbures

Grâce à une subvention de *Mountain Equipment Coop* (MEC), (programme de contribution à la communauté – défense de cause et sensibilisation), nous avons pu élaborer un outils cartographique de sensibilisation au risque pour l'eau du transport d'hydrocarbures dans le bassin versant. Le document, qui fut distribué par la poste à 8500 résidences des municipalités touchées, est disponible sur notre site web.

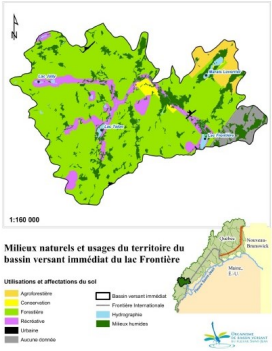

Carnets de santé des lacs

Afin de permettre aux riverains, éluEs et utilisateurs des lacs de mieux connaître « leur » lac et d'être en mesure d'amorcer une saine gestion du bassin versant, nous avons entamé durant l'année l'élaboration d'une série de carnets de santé des lacs. Grâce à une aide financière des MRC de Montmagny et Les Basques ainsi que des municipalités locales, nous avons pu produire des Carnets de santé pour les lacs Frontière et Saint-Jean.

Forum sur les lacs du Haut-Saint-Jean

Avec l'appui de plusieurs partenaires dont l'Alliance des associations de lacs du Nouveau-Brunswick (NBALA), le ministère du tourisme du Nouveau-Brunswick, la Fondation WWF pour le Canada et l'Équipe des chefs de file de l'Acadie des terres et forêts, nous avons organisé un forum sur les lacs du Haut-Saint-Jean à lac Baker (N.-B.). Cette journée d'information a attiré plus de 90 personnes de 11 lacs du bassin versant.

Support à l'étude : Portrait environnemental du lac Pohénégamook

Dans le cadre de la mise en œuvre du programme Opération Bleu-Vert, nous avons apporté un soutien technique et cartographique à la firme *Boissonneault, sciences, eaux et environnement* pour l'élaboration d'un portrait environnemental du lac Pohénégamook commandé par la municipalité.

Rapport d'activités 2015—2016 (suite)

Forum sur l'eau en Chaudière-Appalaches

Les OBV de la région Chaudières-Appalaches se sont unis encore une fois cette année pour offrir un Forum sur l'eau de grande qualité. M. Grégoire de l'OBVFSJ a eu l'honneur d'animer cette journée où se suivaient les conférenciers de grand intérêt.

Rédaction d'un mémoire pour les audiences du BAPE sur le projet d'oléoduc Énergie-Est.

Compte-tenu que l'OBVFSJ est un des plus touchés au Québec par le projet d'oléoduc par la distance parcourue, nous avons voulu participer activement au processus d'évaluation. Nous poursuivrons ce travail avec les audiences de l'Office national de l'énergie en 2016 et 2017.

Élaboration d'un Plan d'éradication de la berce du Caucase.

En partenariat avec plusieurs acteurs régionaux dont la MRC de Témiscouata et le Parc national du Lac-Témiscouata, nous avons élaboré un plan d'action dont la mise en œuvre débutera à l'été 2016. Mandaté par la MRC de Témiscouata, nous coordonnerons les actions d'éradiquation.

Campagne d'achat groupé d'arbustes et d'arbres pour riverains

La distribution d'arbustes et d'arbres à prix modique aux riverains s'est poursuivie cette année en collaboration avec les organismes de bassin versant du Bas-Saint-Laurent. Les riverains apprécient le fait de recevoir des conseils quant au choix des variétés proposées. Cette année, 750 arbustes et arbres ont été commandés par les riverains.

Succès reproductif du touladi au lac Témiscouata

L'OBVFSJ collabore, avec plusieurs partenaires concernés par le lac Témiscouata, dans une démarche coordonnée par le ministère de la Forêt, de la Faune et des Parcs du Bas-Saint-Laurent, ayant pour objectif de documenter le succès de reproduction du touladi (truite grise) dans ce lac et la qualité des sites de fraie.

Plan Directeur de l'Eau (PDE)

Suite au dépôt du PDE modifié le 31 janvier 2014, nous avons dû apporter quelques modifications et attendre l'approbation finale de l'ensemble des ministères concernés, ce qui a pris plusieurs mois. Suite à cela, nous avons pu déposer le 2 novembre 2015 le **PDE final** version papier, pour approbation finale par le ministère du Développement durable, de l'Environnement et de la Lutte aux changements climatiques (MDDELCC). Cette approbation finale doit nous parvenir au courant de l'été 2016.

Communications

Le site internet de l'OBVFSJ a été repensé afin de lui donner une apparence plus attractive et simplifiée. La page Facebook de l'OBVFSJ a été alimentée tout au long de l'année et plusieurs publications ont rejoint 1000 personnes et plus.

Plusieurs articles, entrevues radio et télévisées sur divers sujets ont été diffusés, entre autres par le Journal de Québec et le 98,5 FM avec Paul Houde sur l'impact des changements climatiques sur les lacs à touladi. L'OBVFSJ a collaboré à la production d'un reportage de l'émission *La semaine verte* sur la présence du maskinongé dans le bassin versant du fleuve Saint-Jean.

Activités et Partenariats

Participation au Sommet sur le fleuve Saint-Jean à Saint-Jean, N.B. en octobre 2015. Organisé par WWF Canada et ACAP Saint-John, ce 3e sommet a permis de tisser des liens avec le Bas Saint-Jean et y faire connaître l'OBVFSJ et le Haut-Saint-Jean.

Participation au 16e rendez-vous des OBV à Québec sur le thème : *Transport des hydrocarbures et environnements aquatiques.*

Participation au 17e rendez-vous des OBV à Orford sur le thème : *Eau douce et écosystèmes aquatiques, une responsabilité partagée.*

Rencontres avec MAPAQ 01 et CREBSL pour la mise en place de projets en partenariat sur la biodiversité en milieu agricole et les sous-bassins agricoles prioritaires.

Montage avec plusieurs partenaires du Nouveau-Brunswick et du Maine d'une demande de financement au Programme nord-américain de financement communautaire en environnement pour la conservation des salmonidés indigènes dans le Haut-Saint-Jean. Malgré que cette demande fut refusée, l'engouement qu'elle a suscité a permis d'initier une collaboration transfrontalière porteuse vers d'autres projets.

Participation à un atelier scientifique de 2 jours tenu par l'Institut Canadien des rivières (CRI) sur le thème des considérations écologiques des débits environnementaux dans le bassin du Saint-Jean.

Rencontre des partenaires et contributions pour l'élaboration du Plan de Développement de la Zone Agricole de la MRC de l'Islet.

Communications avec les Premières Nations

Mme Patricia Saulis, directrice du *Maliseet Nation Conservation Council* (MNCC) a invité l'OBVFSJ à participer à un atelier sur un plan de gestion du Wolustok (fleuve Saint-Jean) en janvier 2016. Malheureusement l'OBVFSJ n'a pu y participer mais nous suivons ces développements de près.

Nous avons eu des communications avec les Malécites de Madawaska et le MNCC concernant une demande de financement conjointe au Partenariat nord-américain pour l'action communautaire en environnement (PNAACE).

Les Malécites de Viger n'ont pas participé durant l'année aux rencontres du conseil d'administration malgré leur siège réservé.

Adhésions

L'OBVFSJ compte maintenant 80 membres municipaux, corporatifs ou individuels.

L'OBVFSJ est membre du Conseil régional de l'environnement (CRE) du Bas-Saint-Laurent, du ROBVQ, de Nature Québec et siège sur le conseil d'administration de l'Association forestière bas-laurentienne (AFBL).

Règlements généraux

Il n'y a pas eu de modifications aux règlements généraux durant l'année.

Réseau rivières

En 2015, en plus des 2 stations permanentes sur la rivière Cabano, nous avons permis la réalisation d'un projet d'évaluation de la qualité de l'eau de la rivière Saint-François à Rivière-Bleue. La rivière Saint-François est une des rivières pour lesquelles nous avons le moins d'informations sur son état.

Merci à nos principaux partenaires :

Développement durable, Environnement et Lutte contre les changements climatiques Québec

MRC de Témiscouata

MRC les Basques

MRC de Montmagny – Comité local de développement

Ville de Témiscouata sur-le-Lac

New Brunswick – Alliance of Lake Associations

Commission jeunesse du Bas-Saint-Laurent

WWF for a living planet

Opération Bleu Vert – Plan concerté contre les cyanobactéries

Réussir ici / Succeed here – Équipe des chefs de file / Core Leadership Team

Desjardins – Coopérer pour créer l'avenir

MEC

Service conseil Anne Lévesque

New Brunswick Nouveau Canada

OBV du fleuve Saint-Jean
3, rue de l'Hôtel-de-Ville, bureau 301
Témiscouata-sur-le-Lac, QC, G0L 1X0
Tél : 418-899-0909 | Téléc : 418-899-1919
Courriel: info@obvfleuvestjean.com
Site internet: www.obvfleuvestjean.com